

# Εσωτερικός Κανονισμός Λειτουργίας



Σχολικό έτος 2020 – 2021



ΤΑΥΤΟΤΗΤΑ ΤΟΥ ΣΧΟΛΕΙΟΥ		
	<b>ΜΟΥΣΙΚΟ ΣΧΟΛΕΙΟ ΛΑΜΙΑΣ</b>	<b>ΔΙΕΥΘΥΝΣΗ ΔΕΥΤΕΡΟΒΑΘΜΙΑΣ ΕΚΠΑΙΔΕΥΣΗΣ Ν. ΦΘΙΩΤΙΔΑΣ</b>
	Κωδικός Σχολείου (ΥΠΑΙΘ)	<b>4601045</b>

ΣΤΟΙΧΕΙΑ			
Έδρα του Σχολείου (διεύθυνση)		ΛΕΩΦΟΡΟΣ ΚΑΛΥΒΙΩΝ 154, ΛΑΜΙΑ 35100	
Τηλέφωνο	22310 46476	Fax	22310 46476
e-mail	<a href="mailto:mail@gym-mous-lamias.fth.sch.gr">mail@gym-mous-lamias.fth.sch.gr</a>	Ιστοσελίδα	<a href="https://mousikolamias.gr">https://mousikolamias.gr</a>
Διευθυντής Σχολικής Μονάδας		ΤΖΗΜΑΣ ΝΙΚΟΛΑΟΣ	
Υποδιευθυντές Α & Β		ΤΣΟΥΚΑΛΑΔΕΛΗΣ ΝΙΚΟΛΑΟΣ ΒΑΡΣΟΣ ΔΗΜΗΤΡΙΟΣ	
Πρόεδρος Συλλόγου Γονέων/Κηδεμόνων		ΚΑΡΑΜΗΤΣΟΣ ΣΤΥΛΙΑΝΟΣ	

## Περιεχόμενα

<b>Εισαγωγή</b> .....	5
<i>Σύνταξη, έγκριση και τήρηση του Κανονισμού.</i> .....	5
<b>1. Βασικές αρχές και στόχοι του Εσωτερικού Κανονισμού Λειτουργίας</b> .....	5
<b>2. Λειτουργία του Σχολείου</b> .....	6
<i>I. Διδακτικό ωράριο</i> .....	6
<i>II. Προσέλευση στο σχολείο</i> .....	6
<i>III. Παραμονή στο σχολείο</i> .....	6
<i>IV. Αποχώρηση από το σχολείο</i> .....	6
<i>V. Ωρολόγιο Πρόγραμμα του Σχολείου</i> .....	7
<i>VI. Απουσίες μαθητών</i> .....	7
<i>VII. Διαδικασίες ενημέρωσης μαθητών, γονέων και κηδεμόνων</i> .....	7
<b>3. Σχολική και Κοινωνική Ζωή</b> .....	8
<i>I. Φοίτηση</i> .....	8
<i>II. Σχολικοί χώροι</i> .....	8
<i>III. Διάλειμμα</i> .....	8
<i>IV. Εκδηλώσεις εκτός Σχολείου</i> .....	9
<i>V. Σχολικά Λεωφορεία</i> .....	9
<i>VI. Συμπεριφορά – Δικαιώματα – Υποχρεώσεις</i> .....	9
<i>VII. Άλλα θέματα</i> .....	12
<i>VIII. Παιδαγωγικός Έλεγχος</i> .....	12
<i>IX. Σχολικές Δραστηριότητες</i> .....	13
<i>X. Απώλεια χρημάτων ή αντικειμένων αξίας</i> .....	13
<b>4. Επικοινωνία και Συνεργασία Γονέων/Κηδεμόνων-Σχολείου</b> .....	13
<i>I. Σημασία της επικοινωνίας και της συνεργασίας Σχολείου-οικογένειας</i> .....	13
<i>II. Σύλλογος Γονέων και Κηδεμόνων</i> .....	14
<i>III. Σχολικό Συμβούλιο</i> .....	14
<i>IV. Η σημασία της σύμπραξης όλων</i> .....	14
<b>5: Πολιτική του Σχολείου για την προστασία από πιθανούς κινδύνους</b> .....	15
<b>6: Εσωτερικός Κανονισμός Λειτουργίας- Διαδικασίες διασφάλισης της εφαρμογής του</b> .....	16
<i>Πηγές</i> .....	17

## Εσωτερικός Κανονισμός Λειτουργίας

### Εισαγωγή

Με τον όρο «Εσωτερικός Κανονισμός Λειτουργίας του Σχολείου» εννοούμε το σύνολο των όρων και των κανόνων που αποτελούν προϋποθέσεις, για να πραγματοποιείται ανενόχλητα, μεθοδικά και αποτελεσματικά το έργο του Σχολείου. Επιπλέον, ο Εσωτερικός Κανονισμός Λειτουργίας του Σχολείου αποτελεί σημαντικό παιδαγωγικό μέσο που βοηθά στην ομαλή σχολική ζωή, στη συνεργασία, στην αλληλεγγύη, στον δημοκρατικό διάλογο και στην αποδοχή της διαφορετικότητας.

Ο Εσωτερικός Κανονισμός Λειτουργίας του Σχολείου (άρθρο 37, Ν.4692/2020) βασίζεται σε όσα προβλέπονται από την πολιτεία για την εκπαίδευση και τη λειτουργία των δημόσιων και ιδιωτικών Σχολείων και στηρίζεται στις αποδεκτές παιδαγωγικές αρχές, λαμβάνοντας υπόψη τις ιδιαίτερες συνθήκες λειτουργίας του Σχολείου και τα χαρακτηριστικά της τοπικής σχολικής και ευρύτερης κοινότητας.

Η συμμετοχή οποιουδήποτε ατόμου στη σχολική ζωή σημαίνει αυτόματα την ανεπιφύλακτη αποδοχή και σχολαστική τήρηση του σχολικού κανονισμού στο σύνολό του.

Ο παρών σχολικός κανονισμός συντάχθηκε βάσει του ΦΕΚ 491τ.Β' /09-02-2021

### 1. Βασικές αρχές και στόχοι του Εσωτερικού Κανονισμού Λειτουργίας

Το σχολείο δεν αποτελεί μόνο ένα χώρο μάθησης. Είναι μία δημοκρατικά οργανωμένη κοινότητα που για να λειτουργήσει σωστά, έχει ανάγκη από ορισμένους κανόνες, τους οποίους οφείλουν να γνωρίζουν και να σέβονται όλα τα μέλη της σχολικής κοινότητας. Ο σεβασμός των δικαιωμάτων και η υπεύθυνη στάση απέναντι στις υποχρεώσεις που απορρέουν από τους σχολικούς κανόνες διασφαλίζουν μια αρμονική σχολική ζωή, εμποδώνουν τη δημοκρατική λειτουργία του σχολείου και διαμορφώνουν ένα παιδαγωγικό και διδακτικό κλίμα που διευκολύνει την απρόσκοπτη, μεθοδική και αποτελεσματική λειτουργία του.

Μέσω των συμφωνημένων όρων και κανόνων του Κανονισμού του Σχολείου επιδιώκεται:

- Η εξασφάλιση της σωματικής και συναισθηματικής ασφάλειας όλων των μελών της σχολικής κοινότητας.
- Η διαμόρφωση προσωπικοτήτων που λειτουργούν υπεύθυνα, σέβονται τις ελευθερίες των άλλων και συνεργάζονται αρμονικά μεταξύ τους.
- Η θεμελίωση ενός πλαισίου που υποστηρίζει το εκπαιδευτικό έργο και την απρόσκοπτη συμμετοχή όλων στην εκπαιδευτική διαδικασία.
- Η διαμόρφωση κλίματος που στηρίζει την ολόπλευρη ανάπτυξη της προσωπικότητας του/της κάθε μαθητή/ριας, αλλά και όλων των μελών της σχολικής κοινότητας.
- Η δημιουργία εύρυθμων, ευχάριστων και αποδοτικών συνθηκών διδασκαλίας, μάθησης και εργασίας.

## **2. Λειτουργία του Σχολείου**

### ***I. Διδακτικό ωράριο***

Η έναρξη, η λήξη, η διάρκεια μαθημάτων του υποχρεωτικού προγράμματος και τα διαλείμματα καθορίζονται από σχετική απόφαση του ΥΠΑΙΘ και ανακοινώνονται στην ιστοσελίδα του Σχολείου. Το διδακτικό έτος ορίζεται από την 1η Σεπτεμβρίου κάθε έτους και λήγει την 30<sup>η</sup> Ιουνίου του επόμενου έτους.

### ***II. Προσέλευση στο σχολείο***

- Η έγκαιρη προσέλευση των μαθητών στο σχολείο (ως τις 8.00 το αργότερο) εξασφαλίζει την εύρυθμη εφαρμογή του σχολικού μας προγράμματος.
- Η πρωινή συγκέντρωση με την προσευχή και τις ανακοινώσεις είναι αναπόσπαστο κομμάτι της σχολικής ζωής, στην οποία οφείλουμε όλοι να συμμετέχουμε.
- Μαθητές που προσέρχονται με καθυστέρηση (έως και 10 λεπτά) κατά την 1η διδακτική ώρα γίνονται δεκτοί μόνο μετά από άδεια της Διεύθυνσης. Σε περίπτωση επαναλαμβανόμενης αργοπορίας ή καθυστέρησης πέραν των δέκα λεπτών καταχωρίζεται απουσία και ενημερώνεται ο κηδεμόνας του μαθητή.

### ***III. Παραμονή στο σχολείο***

- Οι μαθητές εισέρχονται στην τάξη αμέσως μόλις χτυπήσει το κουδούνι. Εφόσον εισέλθει ο διδάσκων στην αίθουσα διδασκαλίας, δεν επιτρέπεται η είσοδος σε κανέναν μαθητή.
- Κατά τη διάρκεια των μαθημάτων κανένας μαθητής, από τους προσελθόντες στο σχολείο, δεν επιτρέπεται να απουσιάζει αδικαιολόγητα από την αίθουσα διδασκαλίας. Σε περίπτωση απουσίας μαθητή χωρίς την άδεια του διδάσκοντος καθηγητή ενημερώνεται η Διεύθυνση του Σχολείου.
- Οι θέσεις των μαθητών μέσα στην αίθουσα διδασκαλίας καθορίζονται σε συνεργασία με τον υπεύθυνο καθηγητή του τμήματος. Αλλαγή θέσης επιτρέπεται μετά από συνεννόηση με τον διδάσκοντα καθηγητή.
- Δεν επιτρέπεται η κατανάλωση φαγητού, καφέ και αναψυκτικού στην αίθουσα διδασκαλίας.
- Για τα ατομικά μαθήματα Μουσικής απαιτείται από τους μαθητές να μεταφέρουν έγκαιρα στην αίθουσα διδασκαλίας του μαθήματος τα μουσικά όργανα και τα διάφορα βοηθητικά μέσα (αναλόγιο, υποπόδιο, επιστόμιο κλπ.)

### ***IV. Αποχώρηση από το σχολείο***

Η αποχώρηση του μαθητή από το Σχολείο πριν από τη λήξη των μαθημάτων γίνεται μόνο για εξαιρετικά σοβαρούς λόγους με γραπτή άδεια από τη Διεύθυνση και πάντα μετά από επικοινωνία με τους γονείς.

## ***V. Ωρολόγιο Πρόγραμμα του Σχολείου***

Το Σχολείο μας εφαρμόζει το Ωρολόγιο Πρόγραμμα, όπως αυτό ορίζεται από τις εγκυκλίους του ΥΠΑΙΘ. Οι γονείς/κηδεμόνες ενημερώνονται έγκαιρα για προγραμματισμένες ή έκτακτες (γνωστές όμως εκ των προτέρων) αλλαγές που προκύπτουν στο Ωρολόγιο Πρόγραμμα, κατά της διάρκεια του σχολικού έτους, όπως επίσης και αλλαγές που σχετίζονται με αλλαγή διδασκόντων/ουσών ως προς τα γνωστικά αντικείμενα.

## ***VI. Απουσίες μαθητών***

Η φοίτηση των μαθητών χαρακτηρίζεται επαρκής εφόσον το σύνολο των απουσιών δεν υπερβαίνει τις 114 με προσαύξηση 16 απουσιών (σύνολο 130).

Για την τακτική παρακολούθηση της φοίτησης των μαθητών/ριών ευθύνονται εξ ολοκλήρου οι κηδεμόνες τους.

## ***VII. Διαδικασίες ενημέρωσης μαθητών, γονέων και κηδεμόνων***

Η ενημέρωση μαθητών, γονέων και κηδεμόνων γίνεται μέσω των ακόλουθων τρόπων:

- Ιστοσελίδας του Σχολείου.
- Ενημερωτικών σημειωμάτων για την πραγματοποίηση εκπαιδευτικών εκδρομών, για την παρακολούθηση εκπαιδευτικών θεαμάτων κ.λπ.
- Τηλεφωνικά, σε έκτακτες περιπτώσεις.
- Μέσω της επίσκεψής τους στο σχολείο στις προγραμματισμένες, από τον Σύλλογο Διδασκόντων/ουσών, ημέρες και ώρες.

### 3. Σχολική και Κοινωνική Ζωή

#### I. Φοίτηση

Η φοίτηση των μαθητών/ριών, σύμφωνα με την ισχύουσα νομοθεσία, είναι καθήκον και υποχρέωσή τους. Η συμμετοχή τους οφείλει να είναι τακτική, ενεργός και συστηματική. Η ελλιπής φοίτησή τους, και μάλιστα χωρίς σοβαρό λόγο, δυσχεραίνει τόσο το σχολικό έργο όσο και την πρόοδό τους.

#### II. Σχολικοί χώροι

Ο σεβασμός προς το χώρο, όπου καθημερινά ζούμε και περνούμε ένα μεγάλο μέρος της ημέρας, θα πρέπει να θεωρείται αυτονόητος. Η συνεργασία όλων είναι απαραίτητη, για να διατηρηθεί ένα καθαρό και ευχάριστο σχολικό περιβάλλον κατάλληλο για μάθηση. Για την επιτυχία αυτού του σκοπού οι μαθητές:

- Σέβονται την κινητή και ακίνητη περιουσία του Σχολείου καθώς και το φυσικό περιβάλλον της αυλής του Σχολείου.
- Δεν ρυπαίνουν τον σχολικό χώρο, δεν γράφουν σε θρανία και τοίχους, χρησιμοποιούν τα καλάθια απορριμμάτων.
- Διατηρούν το θρανίο τους καθαρό, σε άριστη κατάσταση.
- Σέβονται και προστατεύουν τον ηλεκτρονικό εξοπλισμό (για παράδειγμα διαδραστικούς πίνακες, βιντεοπροβολείς, ηλεκτρονικούς υπολογιστές) καθώς και τον μουσικό εξοπλισμό των αιθουσών διδασκαλίας που συμβάλλουν στην ποιοτική αναβάθμιση των μαθημάτων παρέχοντας μοναδικές ευκαιρίες για υψηλού επιπέδου εκπαίδευση.
- Υπενθυμίζεται ότι σε όλους τους χώρους του σχολείου απαγορεύεται το κάπνισμα.

#### III. Διάλειμμα

- Αμέσως μετά το κτύπημα του κουδουνιού για διάλειμμα οι μαθητές/ριες οφείλουν να βγαίνουν στο χώρο της αυλής εκτός από τους επιμελητές που παραμένουν στη σχολική αίθουσα.
- Στο κυλικείο του σχολείου πρέπει να τηρείται η σειρά προτεραιότητας κατά την αναμονή για εξυπηρέτηση.
- Οι όποιες διαφορές μεταξύ των μαθητών πρέπει να λύνονται με το διάλογο και όχι με την προσφυγή στη βία. Σε κάθε περίπτωση, όμως, απαγορεύονται οι υβριστικές εκφράσεις που υποβαθμίζουν την ποιότητα των σχέσεων μεταξύ των μαθητών.
- Για οποιοδήποτε πρόβλημα κατά τη διάρκεια του διαλείμματος, οι μαθητές/ριες μπορούν να απευθύνονται στους εφημερεύοντες καθηγητές που επιτηρούν στους διάφορους χώρους του σχολείου.
- Για τη χρήση μουσικού οργάνου ή αίθουσας μουσικής διδασκαλίας κατά τη διάρκεια των διαλειμμάτων είναι απαραίτητη η άδεια από τον εφημερεύοντα καθηγητή.



#### **IV. Εκδηλώσεις εκτός Σχολείου**

Η ενεργός συμμετοχή των μαθητών σε κάθε εκπαιδευτική δραστηριότητα που διοργανώνεται από το Σχολείο κρίνεται απαραίτητη, καθώς εκτός από παιδευτική εμπειρία αποτελεί και μια ευκαιρία επικοινωνίας και αλληλεπίδρασης.

Οι εκπαιδευτικές επισκέψεις, οι εκδρομές και οι αθλητικές-πολιτιστικές διοργανώσεις αποτελούν προέκταση της σχολικής ζωής και γι' αυτό η εμφάνιση και η συμπεριφορά όλων πρέπει να είναι ιδιαίτερα προσεκτική και ευπρεπής.

#### **V. Σχολικά Λεωφορεία**

Μέσα στο σχολικό λεωφορείο προέχει η τήρηση όλων των κανόνων ασφαλείας. Συγκεκριμένα, οι μαθητές:

- Είναι ιδιαίτερα προσεκτικοί κατά την επιβίβαση και την αποβίβαση.
- Αποφεύγουν φωνές, θορύβους, χειρονομίες και γενικά οποιαδήποτε ενέργεια μπορεί να αποσπάσει την προσοχή του οδηγού και να θέσει σε κίνδυνο την ασφάλειά τους.
- Σέβονται το χώρο και δεν προκαλούν σ' αυτόν ρύπανση ή φθορές.
- Συμπεριφέρονται με ευγένεια και ευπρέπεια.
- Συμμορφώνονται στις υποδείξεις του οδηγού.

#### **VI. Συμπεριφορά - Δικαιώματα – Υποχρεώσεις**

##### **Ο Διευθυντής**

- Είναι υπεύθυνος, μαζί με τους εκπαιδευτικούς, για την καθαριότητα και αισθητική των χώρων του σχολείου, καθώς και για την προστασία της υγείας και ασφάλειας των μαθητών.
- Ενημερώνει τον Σύλλογο των Διδασκόντων/ουσών για την εκπαιδευτική νομοθεσία, τις εγκυκλίους και τις αποφάσεις που αφορούν τη λειτουργία του Σχολείου και την εφαρμογή των προγραμμάτων εκπαίδευσης.
- Συμβάλλει στη δημιουργία κλίματος δημοκρατικής συμπεριφοράς των διδασκόντων/ουσών και των μαθητών και είναι υπεύθυνος, σε συνεργασία με τους διδάσκοντες, για την τήρηση της πειθαρχίας.
- Απευθύνει στους διδάσκοντες, όταν είναι απαραίτητο, συστάσεις σε πνεύμα συναδελφικής αλληλεγγύης.
- Λαμβάνει μέριμνα για την εξασφάλιση παιδαγωγικών μέσων και εργαλείων, την καλή χρήση τους στη σχολική τάξη, τη λειτουργικότητα και την αντικατάστασή τους, σε περίπτωση φθοράς

##### **Οι Εκπαιδευτικοί**

Οι εκπαιδευτικοί επιτελούν έργο υψηλής κοινωνικής ευθύνης. Στο έργο τους περιλαμβάνεται η εκπαίδευση – διδασκαλία, μάθηση και διαπαιδαγώγηση των μαθητών. Η πρόοδος, η οικονομική ανάπτυξη, ο πολιτισμός και η συνοχή της κοινωνίας εξαρτώνται σε μεγάλο βαθμό από την ποιότητα της εκπαίδευσης και κατ' επέκταση από τη συμβολή και την προσπάθεια των εκπαιδευτικών. Τα καθήκοντα και οι αρμοδιότητες των εκπαιδευτικών οφείλουν να εναρμονίζονται με τους στόχους αυτούς. Ειδικότερα οι εκπαιδευτικοί οφείλουν να:

- Αντιμετωπίζουν τους μαθητές με ευγένεια, κατανόηση και σεβασμό προς την προσωπικότητα

τους.

- Συμβάλουν στην διαμόρφωση ενός σχολικού κλίματος που δημιουργεί στους μαθητές αισθήματα ασφάλειας, εμπιστοσύνης και άνεσης να απευθύνονται στους εκπαιδευτικούς για βοήθεια, όταν αντιμετωπίζουν τυχόν πρόβλημα.
- Αντιμετωπίζουν τους μαθητές με δημοκρατικό πνεύμα, δίκαια και αποφεύγουν να κάνουν διακρίσεις υπέρ ή σε βάρος ορισμένων μαθητών.
- Καλλιεργούν και εμπνέουν σ' αυτούς, κυρίως με το παράδειγμά τους, δημοκρατική συμπεριφορά.
- Διδάσκουν στους μαθητές τα διάφορα γνωστικά αντικείμενα σύμφωνα με το ισχύον πρόγραμμα σπουδών και να διαπαιδαγωγούν και εκπαιδεύουν τους μαθητές σύμφωνα με τους σκοπούς και τους στόχους του εκπαιδευτικού μας συστήματος, με την καθοδήγηση των ΣΕΕ και των Στελεχών της διοίκησης της εκπαίδευσης.
- Προετοιμάζουν το μάθημα της ημέρας έτσι ώστε να κινεί το ενδιαφέρον των μαθητών και να εφαρμόζουν σύγχρονες και κατάλληλες μεθόδους διδασκαλίας, με βάση τις ανάγκες των μαθητών και τις ιδιαιτερότητες των γνωστικών αντικειμένων.
- Αξιολογούν αντικειμενικά την πρόοδο και την επίδοση των μαθητών και ενημερώνουν σχετικά τους γονείς ή κηδεμόνες καθώς και τους ίδιους τους μαθητές.
- Ενδιαφέρονται για τις συνθήκες ζωής των μαθητών τους στην οικογένεια και στο ευρύτερο κοινωνικό περιβάλλον, λαμβάνουν υπόψη τους παράγοντες που επηρεάζουν την πρόοδο και τη συμπεριφορά των μαθητών τους και υιοθετούν κατάλληλες παιδαγωγικές ενέργειες, ώστε να αντιμετωπισθούν πιθανά προβλήματα.
- Ενθαρρύνουν τους μαθητές να συμμετέχουν ενεργά στη διαμόρφωση και λήψη αποφάσεων για θέματα που αφορούν τους ίδιους και το σχολείο και καλλιεργούν τις αρχές και το πνεύμα αλληλεγγύης και συλλογικότητας.
- Είναι συνεπείς στην προσέλευσή τους στο σχολείο και στην ώρα έναρξης και λήξης των μαθημάτων.
- Συνεργάζονται με τον Διευθυντή, τους γονείς και τους αρμόδιους ΣΕΕ για την καλύτερη δυνατή παιδαγωγική αντιμετώπιση προβλημάτων συμπεριφοράς, σεβόμενοι την προσωπικότητα και τα δικαιώματα των μαθητών.
- Συμβάλλουν στην επιτυχία όλων των εκδηλώσεων που οργανώνονται από την τάξη και το Σχολείο.
- Ανανεώνουν και εμπλουτίζουν τις γνώσεις τους, σχετικά με τα διάφορα γνωστικά αντικείμενα και τις επιστήμες της αγωγής τόσο μέσω των διάφορων μορφών επιμόρφωσης και επιστημονικής παιδαγωγικής καθοδήγησης, που παρέχονται θεσμικά από το σύστημα της οργανωμένης εκπαίδευσης, όσο και με την αυτοεπιμόρφωση. Τα ανωτέρω κρίνονται απαραίτητα, διότι οι ανάγκες της κοινωνίας μεταβάλλονται με γρήγορους ρυθμούς. Για να μπορεί η εκπαίδευση να ανταποκριθεί σ' αυτούς τους ρυθμούς, πρέπει ο εκπαιδευτικός να παρακολουθεί τις εξελίξεις με διαρκή και έγκυρη επιμόρφωση.
- Μεριμνούν για τη δημιουργία κλίματος αρμονικής συνεργασίας, συνεχούς και αμφίδρομης επικοινωνίας με τους γονείς και κηδεμόνες των μαθητών και τους ενημερώνουν για τη φοίτηση, τη διαγωγή και την επίδοση των παιδιών τους.

Η συμπεριφορά των μαθητών πρέπει να διέπεται από δημοκρατικό ήθος, σεβασμό στο εκπαιδευτικό, διοικητικό και βοηθητικό προσωπικό, στους συμμαθητές τους, στη σχολική περιουσία, καθώς και στην δική τους προσωπικότητα. Απαγορεύεται κάθε είδος βίας, λεκτικής, σωματικής, ψυχολογικής ή άλλης μορφής. Οι μαθητές θα πρέπει να:

- Αποδίδουν σεβασμό, με τα λόγια και τις πράξεις τους, προς κάθε μέλος της σχολικής κοινότητας.
- Αποδέχονται πως κάθε μάθημα έχει τη δική του ιδιαίτερη παιδευτική αξία και αποδίδουν στο καθένα την απαιτούμενη προσοχή.
- Υποστηρίζουν και διεκδικούν τη δημοκρατική συμμετοχή τους στις διαδικασίες λήψης αποφάσεων στο πλαίσιο των αρμοδιοτήτων που τους δίνει η νομοθεσία, συμβάλλοντας στην εφαρμογή αυτών των αποφάσεων.
- Συμβάλλουν στην εμπέδωση ενός ήρεμου, θετικού, συνεργατικού, συμπεριληπτικού, εποικοδομητικού σχολικού κλίματος.
- Προσέχουν και διατηρούν καθαρούς όλους τους χώρους του Σχολείου.
- Επιδιώκουν και συμβάλλουν στην υιοθέτηση αιφροδικών πρακτικών, όπως η εξοικονόμηση ενέργειας, η ανακύκλωση υλικών και η συνετή χρήση των εκπαιδευτικών μέσων .
- Προσπαθούν να λύνουν τις αντιθέσεις ή διαφωνίες με διάλογο, ακολουθώντας διαδοχικά τα παρακάτω βήματα:
  1. Συζητούν άμεσα και ειρηνικά με αυτόν που έχουν τη διαφορά.
  2. Απευθύνονται στον υπεύθυνο εκπαιδευτικό τμήματος ή στον εφημερεύοντα καθηγητή.
  3. Απευθύνονται στον Διευθυντή.
- Σε περιπτώσεις που γίνονται αποδέκτες ή παρατηρητές βίαιης λεκτικής, ψυχολογικής ή και σωματικής συμπεριφοράς, αντιδρούν άμεσα και ακολουθούν τα παραπάνω βήματα.
- Κατά τη διάρκεια των μαθημάτων τηρούν τους κανόνες της τάξης. Συμμετέχουν ενεργά στην καθημερινή παιδευτική διδακτική διαδικασία και δεν παρακωλύουν το μάθημα, σεβόμενοι το δικαίωμα των συμμαθητών/ριών για μάθηση.
- Απευθύνονται στους/στις καθηγητές/ριες και στη Διεύθυνση του Σχολείου και ζητούν τη βοήθειά τους, για κάθε πρόβλημα που τους απασχολεί και τους δημιουργεί εμπόδιο στην ήρεμη, αποδοτική σχολική ζωή και πρόδοό τους.
- Όταν υπάρχει ανάγκη, μπορούν να επικοινωνούν με τους γονείς τους, μέσω των τηλεφώνων του Σχολείου, αφού ζητήσουν άδεια.
- Τα σχολικό βιβλίο είναι πνευματικό δημιούργημα, παρέχεται δωρεάν από την πολιτεία και δεν πρέπει να καταστρέφεται.

## **VII. Άλλα θέματα**

Επισημαίνεται ότι:

- Η χρήση κινητού τηλεφώνου για συνομιλία, βιντεοσκόπηση ή οποιαδήποτε άλλη χρήση εντός των σχολικών χώρων – κτηρίων και υπαίθριων χώρων – απαγορεύεται. Η χρήση των συσκευών αυτών επιτρέπεται μόνο, εφόσον κρίνεται απαραίτητη για εκπαιδευτικούς σκοπούς και κατόπιν αδειάς του διδάσκοντος.
- Όλοι οι μαθητές έχουν τη δυνατότητα να δανείζονται μουσικά όργανα, εφόσον οι ίδιοι δεν διαθέτουν. Ο δανεισμός γίνεται μόνο μετά την καταγραφή τους στο τετράδιο δανεισμού του σχολείου που φυλάσσεται στη Διεύθυνση.
- Τέλος, οι μαθητές οφείλουν να ενημερώνονται από τους πίνακες ανακοινώσεων και την ιστοσελίδα του Σχολείου για θέματα που αφορούν τη σχολική ζωή.

### **VIII. Παιδαγωγικός έλεγχος**

Η ανάπτυξη θετικού σχολικού κλίματος είναι ένας σημαντικός παράγοντας της διαδικασίας αντιμετώπισης της παραβατικότητας στον σχολικό χώρο. Τα χαρακτηριστικά του θετικού και υγιούς σχολικού κλίματος είναι τα ακόλουθα:

- προαγωγή ατμόσφαιρας αμοιβαίου σεβασμού, ενθάρρυνσης και υποστήριξης
- απαγόρευση της βίας
- δημιουργία προστατευτικού περιβάλλοντος που να αποτρέπει τον εκφοβισμό
- καλλιέργεια του σεβασμού της διαφορετικότητας
- προώθηση της συνεργατικής μάθησης
- σύνδεση του Σχολείου με την οικογενειακή ζωή
- προαγωγή της ισότητας και της συμμετοχής όλων.

Αρκετές όμως είναι οι περιπτώσεις που οι μαθητές/ριες προβαίνουν σε μη αποδεκτές συμπεριφορές σε σχέση με τον κανονισμό λειτουργίας. Τα θέματα μη αποδεκτής συμπεριφοράς των μαθητών/ριών στο Σχολείο αποτελούν αντικείμενο συνεργασίας των γονέων/κηδεμόνων με τον/την εκπαιδευτικό της τάξης, τον Διευθυντή της σχολικής μονάδας, τον Σύλλογο Διδασκόντων/ουσών και τον/τη Συντονιστή/ρια Εκπαιδευτικού Έργου, προκειμένου να υπάρξει η καλύτερη δυνατή παιδαγωγική αντιμετώπιση του θέματος. Σε κάθε περίπτωση και πριν από οποιαδήποτε απόφαση, λαμβάνεται υπόψη η βασική αρχή του σεβασμού της προσωπικότητας και των δικαιωμάτων του παιδιού. Οι σωματικές ποινές δεν επιτρέπονται.

Το Σχολείο, ως φορέας αγωγής, έχει καθήκον να λειτουργεί έτσι ώστε οι μαθητές/ριες να συνειδητοποιήσουν ότι κάθε πράξη τους έχει συνέπειες, να μάθουν να αναλαμβάνουν την ευθύνη των επιλογών τους και να γίνουν υπεύθυνοι πολίτες. Αν η συμπεριφορά του μαθητή και της μαθήτριας δεν εναρμονίζεται με την ιδιότητά του και αποκλίνει από την τήρηση του εσωτερικού κανονισμού του Σχολείου, τότε αντιμετωπίζει τον παιδαγωγικό έλεγχο, σύμφωνα με τις αρχές της ψυχολογίας και παιδαγωγικής που διέπουν την ηλικία του.

Τα θέματα παραβατικής συμπεριφοράς των μαθητών/ριών στο Σχολείο αντιμετωπίζονται με βάση την κείμενη νομοθεσία.

### **IX. Σχολικές Δραστηριότητες**

Το Σχολείο οργανώνει μια σειρά δραστηριοτήτων, εντός και εκτός Σχολείου που στόχο έχουν τη σύνδεση σχολικής και κοινωνικής ζωής, και γι' αυτό είναι αναγκαίο να υπάρχει στην αρχή του σχολικού έτους σχεδιασμός που θα λαμβάνει υπόψη παιδαγωγικά κριτήρια. Μέσα από αυτές τις δραστηριότητες τα παιδιά εμπλουτίζουν τις ήδη υπάρχουσες γνώσεις, τις συνδέουν με την καθημερινή ζωή, αποκτούν δεξιότητες ζωής, ευαισθητοποιούνται σε διάφορα κοινωνικά θέματα και διευρύνουν τους ορίζοντές τους. Το Σχολείο επιδιώκει την ευαισθητοποίηση των γονέων/κηδεμόνων και τη συμμετοχή όλων των μαθητών/ριών στις επετειακές, μορφωτικές, πολιτιστικές, αθλητικές εκδηλώσεις.

#### ***Χ. Απώλεια χρημάτων ή αντικειμένων αξίας***

Η φύλαξη των προσωπικών αντικειμένων αποτελεί ευθύνη και αποκλειστική υποχρέωση του κάθε μαθητή. Για προληπτικούς λόγους δεν επιτρέπεται η κατοχή μεγάλων χρηματικών ποσών ή αντικειμένων μεγάλης αξίας. Αξίζει να σημειωθεί ότι το Σχολείο δεν φέρει ευθύνη σε περίπτωση απώλειας χρημάτων ή αντικειμένων αξίας που οι μαθητές φέρουν τυχόν μαζί τους.

### **4. Επικοινωνία και Συνεργασία Γονέων/Κηδεμόνων-Σχολείου**

#### ***I. Σημασία της επικοινωνίας και της συνεργασίας Σχολείου-οικογένειας***

Πολύ σημαντική παράμετρος της συνολικής λειτουργίας του Σχολείου και του κλίματος που δημιουργείται είναι η επικοινωνία και η εποικοδομητική συνεργασία με τους γονείς/κηδεμόνες των μαθητών/ριών και με τον Σύλλογο Γονέων. Η εμπιστοσύνη του παιδιού στο Σχολείο ενισχύεται από τη θετική στάση των γονέων/κηδεμόνων προς το Σχολείο και τον εκπαιδευτικό.

Οι γονείς/κηδεμόνες είναι σημαντικό να συνεργάζονται στενά με το Σχολείο, προκειμένου να παρακολουθούν την αγωγή και την επίδοση των παιδιών τους σε τακτική βάση, συμμετέχοντας στις ενημερωτικές συναντήσεις που οργανώνονται από το Σχολείο. Θεωρείται αυτονόητη η στενή συνεργασία και επικοινωνία των γονέων/κηδεμόνων με τους εκπαιδευτικούς και τον Διευθυντή του Σχολείου στην επίλυση ζητημάτων που τυχόν προκύψουν.

Παράλληλα, οφείλουν να ενημερώνουν το σχολείο για θέματα που μπορεί να επηρεάζουν την επίδοση και τη συμπεριφορά του μαθητή στο σχολείο, όπως είναι σοβαροί λόγοι υγείας ή σοβαρά οικογενειακά προβλήματα.

Οι γονείς/ κηδεμόνες των μαθητών που φοιτούν στην Α΄ Γυμνασίου και στην Α΄ Λυκείου οφείλουν να προσκομίζουν στο σχολείο το Ατομικό Δελτίο Υγείας που επιτρέπει τη συμμετοχή του μαθητή στο μάθημα της Φυσικής Αγωγής.

#### ***II. Σύλλογος Γονέων και Κηδεμόνων***

Οι γονείς/κηδεμόνες των μαθητών/ριών κάθε Σχολείου συγκροτούν τον Σύλλογο

Γονέων/Κηδεμόνων, που φέρει την επωνυμία του Σχολείου και συμμετέχουν αυτοδικαίως σε αυτόν. Ο Σύλλογος Γονέων/Κηδεμόνων βρίσκεται σε άμεση συνεργασία με τον/τη Διευθυντή/ρια, τον Σύλλογο Διδασκόντων/ουσών του Σχολείου, αλλά και με τον/την Πρόεδρο της Σχολικής Επιτροπής του Δήμου. Λόγω του ιδιαίτερου σκοπού του Μουσικού Σχολείου η δραστηριοποίηση του Συλλόγου Γονέων & Κηδεμόνων μπορεί να βοηθήσει σημαντικά στην πραγματοποίηση των εκδηλώσεων που διοργανώνει το Σχολείο κατά τη διάρκεια του διδακτικού έτους.

### ***III. Σχολικό Συμβούλιο***

Σε κάθε σχολική μονάδα λειτουργεί το Σχολικό Συμβούλιο, στο οποίο συμμετέχουν ο Σύλλογος Διδασκόντων/ουσών, το Διοικητικό Συμβούλιο του Συλλόγου Γονέων/Κηδεμόνων, ο εκπρόσωπος της Τοπικής Αυτοδιοίκησης και τρεις εκπρόσωποι των μαθητικών κοινοτήτων, που ορίζονται με απόφαση του Συμβουλίου τους.

Έργο του Σχολικού Συμβουλίου είναι η εξασφάλιση της ομαλής λειτουργίας του Σχολείου με κάθε πρόσφορο τρόπο, η καθιέρωση τρόπων επικοινωνίας διδασκόντων/ουσών και οικογενειών των μαθητών και του σχολικού περιβάλλοντος.

### ***IV. Η σημασία της σύμπραξης όλων***

Ένα ανοιχτό, συνεργατικό, συμπεριληπτικό και δημοκρατικό Σχολείο έχει ανάγκη από τη σύμπραξη όλων –μαθητών/ριών, εκπαιδευτικών, Διευθυντή/ριας, Συλλόγου Γονέων και Κηδεμόνων, Σχολικής Επιτροπής, Τοπικής Αυτοδιοίκησης-, για να επιτύχει στην αποστολή του.

## 5. Πολιτική του Σχολείου για την προστασία από πιθανούς κινδύνους

### I. Αντιμετώπιση έκτακτων αναγκών

Ο Διευθυντής του Σχολείου, στην αρχή του σχολικού έτους σε συνεργασία με τον Σύλλογο Διδασκόντων/ουσών του Σχολείου, προβαίνει σε όλες τις απαιτούμενες ενέργειες που προβλέπονται για την αντιμετώπιση των έκτακτων αναγκών εντός του σχολικού χώρου.

Όσον αφορά την προστασία από σεισμούς και φυσικά φαινόμενα, επικαιροποιείται τακτικά το Σχέδιο Μνημονίου Ενεργειών για τη Διαχείριση του Σεισμικού Κινδύνου του Σχολείου, με την υλοποίηση ασκήσεων ετοιμότητας κατά τη διάρκεια του σχολικού έτους. Επίσης, ο Διευθυντής ενημερώνει τους/τις μαθητές/τριες, καθώς και τους γονείς/κηδεμόνες, για τους βασικούς κανόνες και τρόπους αντίδρασης κατά την εκδήλωση των φαινομένων αυτών.

Τέλος, σε καταστάσεις πανδημίας (ειδικά κατά την τρέχουσα σχολική χρονιά της πανδημίας COVID 19) ή ακραίων-επικίνδυνων φαινομένων οι εκπαιδευτικοί, μαθητές/μαθήτριες, γονείς/κηδεμόνες, Διευθυντές/Διευθύντριες, Προϊστάμενοι/Προϊστάμενες οφείλουν να συμμορφώνονται και να ακολουθούν ρητά τις οδηγίες που εκδίδουν οι εκάστοτε αρμόδιοι φορείς/υπηρεσίες: π.χ. ΕΟΔΥ, ΥΠΑΙΘ, Υπουργείο Πολιτικής Προστασίας, κ.λ.π. για την εύρυθμη λειτουργία της σχολικής μονάδας και την ασφάλεια των μελών της.

### II. Χώρος συγκέντρωσης σε περίπτωση ανάγκης

Πλάνο εκκένωσης ισογείου και 1<sup>ου</sup> ορόφου Μουσικού Σχολείου Λαμίας:

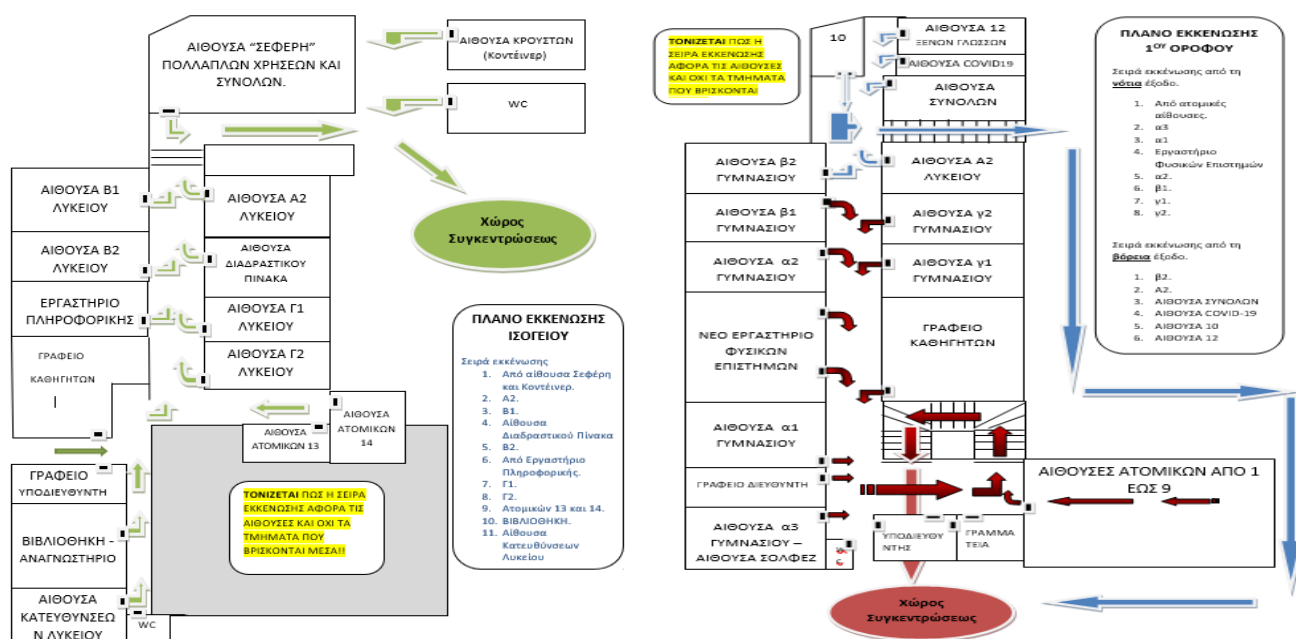

### III. Ειδικό σχέδιο αποχώρησης λόγω έκτακτων συνθηκών

Σε περίπτωση έκτακτης ανάγκης, για την ασφάλεια των παιδιών έχει καταρτιστεί σχέδιο διαφυγής και προς τούτο πραγματοποιούνται τακτικά ασκήσεις ετοιμότητας.



## 6. Εσωτερικός Κανονισμός Λειτουργίας- Διαδικασίες διασφάλισης της εφαρμογής του

Ο κοινά συμφωνημένος Κανονισμός βασίζεται στην ισχύουσα νομοθεσία και στις σύγχρονες παιδαγωγικές και διδακτικές αρχές. Η τήρηση του από τους/τις μαθητές/ριες, τους εκπαιδευτικούς και τους γονείς/κηδεμόνες με αμοιβαίο σεβασμό στον διακριτό θεσμικό ρόλο τους, ώστε να έχει πληρότητα, γενική αποδοχή και εφαρμογή, αποτελεί προϋπόθεση της εύρυθμης λειτουργίας του Σχολείου. Είναι το θεμέλιο πάνω στο οποίο μπορεί το Σχολείο να οικοδομήσει για να πετύχει τους στόχους και το όραμά του.

Θέματα που ανακύπτουν και δεν προβλέπονται από τον Κανονισμό, αντιμετωπίζονται κατά περίπτωση από τον Διευθυντή και τον Σύλλογο Διδασκόντων/ουσών, σύμφωνα με τις αρχές της παιδαγωγικής επιστήμης και την εκπαιδευτική νομοθεσία, σε πνεύμα συνεργασίας με όλα τα μέλη της σχολικής κοινότητας.

Ο κανονισμός κοινοποιείται σε όλους τους γονείς/κηδεμόνες των μαθητών/ριών προς ενημέρωσή τους και αναρτάται στον ιστότοπο του Σχολείου.

Λαμία 24 Μαρτίου 2021

Ο Διευθυντής

ΝΙΚΟΛΑΟΣ ΤΖΗΜΑΣ MSc



### Πηγές

- Ν. 4692/2020, «Αναβάθμιση του Σχολείου και άλλες διατάξεις» (ΦΕΚ 111/Α/12-6-2020)
- Ν. 1566/1985 (ΦΕΚ 167/Α/30-9-1985)
- Αριθμ. 79942/ΓΔ4/31-5-2019 «Εγγραφές, μετεγγραφές, φοίτηση και θέματα οργάνωσης της σχολικής ζωής στα σχολεία της δευτεροβάθμιας εκπαίδευσης» (ΦΕΚ 2005/Β/31-5-2019)
- Φ.353.1/324/105657/Δ1/16-10-2002 (ΦΕΚ 1340/Β/16-10-2002)

Εγκρίνεται	
 <p><b>Παπαντωνίου Ελένη</b> <b>Ημερομηνία: 16-04-2021</b></p>	<p>Η Διευθύντρια Εκπαίδευσης.</p> <p>.....</p> <p>Ημερομηνία: .....</p>